朝鮮日報
朝刊
本紙朝夕刊十頁
發行兼編輯人 方應謨
發行所 京城府太平通一丁目六一 株式會社朝鮮日報社

社說

共軍再盛과日中交涉

一

年來中國에는 問題가 ... 되어잇서 그數를헤아리기조차困難하다고할만하겟지만 그中의가장重大한바로는 첫재內部에잇서서共軍을 어떠케討滅하고 둘재對外하야 日本과의關係를 어떠케調停하려나 勿論近者中國의 財界는 恐慌을 이르키고잇서 目下國民政府로서는 무엇보담도그救濟策에 汲汲하고잇는 形便이라 上記두問題에 다시하나를더하야서 세問題를指摘치안해서는 안될것이다. 萬一이세가지의問題만을 容易히 解決할수잇다면 그나마지의 枝葉問題는 足히걱정할것이업스나 不幸히도이세가지의問題는 모도다複雜하고 ... 한事情으로因하야 容易한解決을企待하는것이 오히려어리석은일이다. 共軍討伐과 對日關係의調停은 이미多年의 宿題로남아오는것이어니와 恐慌의 救濟策도 반듯이樂觀을許할것이아니다.

二

共軍의首都인 瑞金을奪回한後 一時蔣介石氏는 그威勢를올리어 國民政府로서도 對內外의信用을 多少向上시키기에이르럿스나 近日四川과貴州로 移動해간共軍을 擊退하려다가 도리어大敗를입고서 다시氣色이悄然함을禁치못하게되엿다. 지금蔣介石氏는 滿東北軍을統治키爲하야 張學良氏로하야금 討共의正面을當케하리라고 또汪兆銘氏의地盤獲得運動을 牽制키爲하야 貴州省의主權者로自己와 心腹을推薦하얏다고하니 이와가티 策略의意味를가진 對策으로서는 猛烈한形勢아래 再次盛해가는共軍을對抗키가 좀처럼어려운일이아닐까한다. 何如든一段落을告한듯이보이든 蔣介石氏의討共事業은 다시重大한難關에逢着되고말앗다. 今後共軍이四川、貴州의天險을依支하야 自己의勢力을扶植할것은 틀림업는事實로서 蔣介石氏에對하야는 前日보담멧배더强한敵을 意味하고잇다.

三

滿洲事變以後 惡化되야잇는中國의對日感情은 抗日政策을取하기에이르럿스나 結局英米를이끌어日本을牽制하려든 以夷制夷도破綻을보게되고 그러타고獨力을가저 日本을對抗할成算도업는터이다. 지금蔣介石氏로 보아서는차라리 現狀그대로를遷延시키어가는것이 唯一의好方法 일는지는모르나 日本으로는그遷延을 질기지안는同時 歐米派等 一部에서는또親日을 攻擊한다. 勿論지금蔣介石氏는 親日派인汪兆銘氏와合作을 行하고잇고 또가끔汪氏로부터서는 親日의意見이發表되고잇지마는 一方親洋派에서는 蔣介石氏를自己派로옹주며오고자暗中의飛躍을쉬지안코잇다。蔣介石氏의態度가 今後다시어떠케變할는지모르지만은 그最後的決定에까지는 적지안한曲折과波瀾이잇스리라고생각된다.

四

本來親日派의 主要한刺戟는日本의 對中感情을緩和시키어 討共에全力을다할수잇도록하자는것이요 한거름나가서는 日本의힘을빌어 討共의勝利를期必하자는 것이엇스나、요사이와서 그들은새로운論據로서 恐慌의 對策으로서 日本財界의힘을 빌지안할수업다고 力說한다。對共에 對한 論據는 그래도 모르되 恐慌對策에對한 論據는 浙江財閥의一部分이 爭論하야잇다는것을이저서는안된다。勿論日中親善이實現됨에對하야 英米兩國이 白眼視할것은 事實이로되 英米가東洋에對하야 積極政策을取하지안는以上 ... 할수업다。今番共軍討伐이失敗될때에 日中交涉은 더一層促進될것이나아닐까고 推測한다。

獨聯盟復歸可能性 最後線을遂切斷

歐洲政局은長期에亘한緊迫狀態繼續

强硬決議採擇과獨政府見解

【伯林十七日發聯合】理事會가十七日午後問責決議案을 採擇한데對하야 獨逸政府當局은자못事態를重視하고 十七日夜如左한見解를表明하엿다

理事會는 今回全혀 어그러진强硬決議案을 採擇한 結果歐洲의國際政局은 다시長期에亘하야 緊迫狀態를繼續할結果가될것이다 獨逸政府의聯盟復歸의可能性은 從來에比하야一層薄弱해젓다 一九三三年十月獨逸政府가 聯盟脫退를不得已하게된것은 當時佛國政府가頑迷한態度를固執하고 獨逸의再軍備均等要求를 拒否한結果인데 今回도佛國 라발外相은强硬한 周實으로 獨逸政府를包含하는全般的國際折衝의最初의 綱을斷絕해바렷다 如何든今回의決議案에對해서는 히틀러總統이直截簡明한回答을할것이다 다만 獨逸政府가如何한對策에出할는지는言明할수업다 스트레자會議의結果에基한國際會議에는一切出席을拒否한結果가될것이다

이最近取한行動이重大한不平을招來하고 또다른國際平和에大損傷을齎來할打擊이라고認定하고 獨逸의行動을 是正하지안는限 아모일도 表議할수업다는結論에到達하엿다 스트레자會議는 獨逸과합게 一般的協定을 交涉하려는 二月三日의 英佛宣言의 條項에基하야安全保障問題를 討議하기로決定하엿다 五月二十日 羅馬에서열리게된 다뉴브會議는 中歐의 不侵略不干涉條約을締結하는것을 目的으로하는것이오 또英國은 墺太利의獨立이 脅威되는境遇에는 直時列國과協議할用意와 義務를有한者이다

英下院本會議서 맥首相重要聲明

【電通倫敦十七日發】聯盟理事會의獨逸非難決議案採擇과呼應하야 맥도날드首相은 十七日下院本會議에서如左한重要聲明을하엿다 스트레자會議에서吾人은 逸獨 ...

英國、獨代表招請 海軍問題折衝乎

英記者獨逸軍備暴露

【電通倫敦十八日發】英國政府는 近近獨逸政府代表와 海軍問題의技術的折衝을行할豫定으로 이미獨逸政府에對하야 海軍技術家代表를派遣해달라고要求하엿는데當地데일리·텔레그라프記者로 有名한海軍通인 헥터·바이워터氏는 獨逸海軍의將來에關하야 今日如左한示唆에豊富한 暴露를行하야 識者의注目을끌고잇다 獨逸國內의主要造船所는 政府當局과彪大한 軍艦建造計畫을 結하고 近近이建造에着手할모양인데 이에依하야 現在獨逸政府가 베르사이유條約中 獨逸海軍制限規定에 拘束되어例의 豆戰艦 其他艦艇이정을艦船建造에 努力해온 時代는終結을 告한것은 確實하다、將來獨逸의 艦艇은 그艦型及武裝에 잇서서 他諸列强이有한 ... 하엿다

英獨會談光景 (後列 左로부터 英國國璽尙書이든氏、英外相싸이먼氏、獨總統히틀러氏、介잇는氏、獨外相노이라트氏)

英獨、英蘇相互間 海軍會談提案

英國政府에서發意

【電通倫敦十七日發】聯盟하건대 英國政府는 獨蘇兩國政府에對하야 獨英、蘇英各二國間의 海軍會談開催의件을 提案하엿는데兩國이모다近近贊同을 與할것이라고期待되고잇다 駐蘇獨大使館附海軍武官왓조스엘大佐는 倫敦에서折衝을開始함에 압서本國政府에請訓하는同時에方策指示를 밧기爲하야伯林에 急行하엿다 英國政府의右에關한 對獨提案이라는것은 三月伯林의 英獨會談에서 히틀러總統이 싸이먼英外相에게 披瀝한諸點에 對하야 여러가지 解釋이 行하고잇다 即獨逸은 英國保有艦의三分之二或은 佛國에對하야『파리티』를가지는艦量을할意向을 가지고잇는모양인데佛國과『파리티』를 가지게되면英國保有艦의 約半分에當하므로이點을爲始하야 海軍諸問題에對하야獨政府의意向을 明確히하기爲하야 意見交換을要求하는것이有意義하다고信한다고 今回의會商開催를提議의形式으로한것이다 一方蘇聯代表者는 英政府가蘇聯에對하야 海軍會議招請을發하엿다는報道는 아직確實하지는안타 고否定的態度를示하고잇스나 蘇聯外交界의有力側에서는 英政府는 外交交涉을通하야그意向을表示하는것은 可能하다고表明하고 英國으로부터 招請狀을發하더라도 蘇聯은別로奇異하다고할바아니다 라고말하고잇다

英中國境問題로 調查委員會設置

【南京十八日發聯合】英中兩國間의 懸案인 雲南省、英領버마國境問題에 對하야 外交部는今般英國公使카도간氏의 來京을機會로協議를 進行한結果解決辦法으로 國境調查委員會를 組織하기로意見一致되야 去九日同委員會의組織根據에 關한一切의交換文書에 兩者調印을 完了하고十七日午後五時發表하얏다 同委員會는五名으로되야 英、中各二名잇國際聯盟에서 招聘한中立委員一名合計五名으로構成되야中立委員은英、中各委員의 意見이分裂된時決定權을 有한것이다

獨逸、峻烈히抗議

今後國際合作拒否

獨大使館意向

【電通齋府十七日發】聯盟理事會의結果는 直時當地駐箚獨逸大使館側에 公式으로通告되엿는데大使館方面에서는 獨逸은 近近理事會의 決議案에對하야 峻烈한抗議를提出하고 또獨逸은 스트레자會議의決定에 基因한 一切의國際的合作에協力하는것을拒絕하겟다는 言明할터이다라고 말하엿다

蘇聯代表修正案은 日本을目標한것

싸英外相反對로失敗

【電通齋府十七日發】聯盟理事會는對獨問責決議案討議에 最後의段階에 至하야 蘇聯代表리트비노프氏는 突然原案의字句修正動議를提出하고 決議原案에『將來의侵犯이라고』한中『將來의』의 三字를削除하고도原案에『歐洲의 條約侵犯國에對한 將來의制裁』라고한『歐洲』의制限中『歐洲』及『將來』라고한字句를削除하라고主張하엿는데이것은싸이먼英外相이 强硬히反對하엿기때문에 리트비노프代表의動議는드디어埋葬되엇는바 蘇聯代表가右修正動議를提出한 動機는明白히日本의 滿洲問題에도 適用할後會를만들려고 企圖한것이라고解釋되는데 이것은完全히失敗에終하엿다 그러고 싸이먼英外相은相當한 修正을試하자는데 ...

審議會委員詮衡 最後的審議進行

政府對政友會의關係極微妙

最後의政局展開注目

【電通東京電話】內閣審議會設置의準備工作은 屢次長老會議의結果마침내 最後階梯에入하야于先十九日閣議에서 審議會官制를附議하고 此를決定하고來二十二日 午前十一時부터首相官邸에서 岡田首相、高橋藏相、床次遞相、町田商相의四長老會議를開催하고 審議會詮衡의最後的協議를進行하기로되엿스며 岡田首相、高橋藏相은各其關西로 旅行하기로되엿스며 四長老會議後 町田、床次兩相은各에서 直時各委員候補者에 對하야正式就任交涉을 開始할터인데此를契機로 政局에如何한變動을展開할는지는 더욱注目되여진다 政府에잇서서는 아직審議會援助의希望을 버리지안코 特히衆智를集合할方針에서 個人的으로나政黨的으로도 參加를懇請하고잇슴으로 這間數日中에 政府對政友會의關係는 자못微妙하게進展되리라고 觀測되는바 特히政友會內의今後動向은 가장注目을끌고잇다

有吉公使惜別宴

【上海十八日發聯合】有吉公使는夫人同伴二十日午前九時에上海出帆하는 龍田丸으로歸國케되엿다 上海事變以來日中提携로多事하든二個年餘를回顧하야 感慨無量한有吉公使는十八日夜公使館員總領事館員을 官邸에招致하고또十九日은當地新聞記者首腦部를招待하기로되엿다

米互惠通商主義 各國과交涉進行

日本에도條約締結發言?

【電通華盛頓十七日發】米國國務省에서는 互惠通商主義下에各國과交涉을進行하고잇는데 過般國務長官과 駐米齋藤大使가會見한때에도日本과의사이에 互惠通商條約締結에關하야 最初의發言을한模樣인데 헐國務長官으로서는米國政府가堅持한 互惠通商主義를歐洲 諸國政府에게徹底시켜서이로부터六個月以內에 一國또는그以上의歐洲國政府로하여금國際貨安全會議開催를 提議시키려는意向인모양이다 그러고右互惠通商政策의 가장重要한目的은一、國際的通商安定 二、現在世界의病인 戰債를漸減하야 結局이最後的解決을圖할것 에잇는데 헐長官으로서는지금갑작이 戰債問題解決에 손을댈려는것이아니고 徐徐히機가熟함을기다리는 態度를 取하고잇서一般으로米國 에는 歐洲諸國의戰債 拂에對하야 惡感情을抱懷하고잇스므로 戰債問題解決을爲해서는 大多數의 米國人이假令半額乃至十分之一이라도 回收할수잇고 全然回收하지안흠보다도나흔所以를깨닷게 될때까지기다릴必要가잇다고한다

床次系會合에 政友幹部內心憤慨

【電通東京電話】政友會의床次系로指目되는 有志代議士會는突然十七日午後六時부터芝三緣亭에서開催되엿는데 黨幹部는右에關하야 大體로發起人側의 意向을質問하고 此를諒解하라고하엿스나內心甚히 感情을害하야 萬若今後이러한態度로서 黨內를紊亂하게하는行動을 取할境遇에는斷乎한處分을 行할方針下에暫時그推移를注視하기로되엿다

閻氏、山西省大電化計畫

【電通北平發】閻錫山氏는山西省의電化를目標로山西、陝西兩省南部의流域을實地調査하고 黃河上流의 壺口瀑布에 經費五百萬元으로써大水力發電所를計畫하고 近近技術者를派遣하기로되엿다 水力發電은中國最初의試驗인同時에 同計畫은山西省經濟建設十年計畫의 一環을 마련하는것을 示하는것이라고注目되고잇다

一事一言

長白山人

觀光團

서울 구경 오는이가 해마다 ... 이다。... [illegible]

知事의權限擴大코 河川使用規則改正

◇…五月一日부터實施

河川의一般使用을 ... [illegible] 五月一日부터 ... [illegible]

道知事會議(第二日)

道知事會議第二日은 十八日午前九時半부터 總督府第一會議室에 ... 今日의諮問事項은左와如하다

一、現時에잇서서內外의實情에비추어官公吏의 資格及能力向上에關하야 考慮할具體的要件

二、公立普通學校 一面一校計畫完成後에잇서서 朝鮮人普通教育의普及促進上가장 適切하다고認定하는 具體的方策

三、朝鮮農地令、自作農地設定事業又는 民有林指導方針等實施後에잇서서의 實績

四、地方稅制整理에 關한意見

夕刊後市況 十八日

◆大阪 短期 氣配◆
大新 九二六〇 (不變)
鐘新 二二四三〇 (二〇低)
日產 九六九〇 (二〇高)
東新 一四七二〇 (一〇高)

◆橫濱 生系 後引◆
當限 六〇九〇〇 先限 六〇八〇〇

◆福井 人絹 後引◆
當限 六三七〇 先限 六三二〇

義務教育과財源

朝鮮民度、民力은明治三五年頃

(四) 咸尚勳

試하야日本內地의 明治初年의 教育發達을 示하야 朝鮮의 그것과比較하기로하자。

年次	就學者數	未就學者數	就學에對한未就學者의百分比
明治十一年末	二、一七九、三六七	二、〇九九、三二四	[illegible]
二十一年	三、三七〇、四九九	二、六四二、八三六	[illegible]
三十一年	四、九二〇、二〇〇	二、二三五、二五六	[illegible]
三十六年度末	五、九五六、三一四	四四四、〇八六	[illegible]
四十一年	七、一〇八、二三六	一五七、五〇四	[illegible]
大正二年	七、二三六、九七四	一三六、三二四	[illegible]
七年	八、二五七、九六六	[illegible]	[illegible]
十二年	九、二四七、四四一	[illegible]	[illegible]

이表에 依하면 明治十一年에도 日本의就學兒童은 學齡兒童의 四十一%를 占하야 未就學者가 五十九%에 不過하얏다 明治五年學制를 頒布하지一年에 學齡兒童五百萬人中 日本內地初等教育은 不過五年에 四一%를 收容하고 그十六年後인 明治二十一年에는 이미 四十七%를 吸收하야 就學者와 未就學者가 相半으로 되얏다

이와가티 朝鮮의 初等學校教育은 ... 比할터 ... [illegible]

河淸

을 기다리는 것과 마찬가지일것이다 ... [illegible]

無識

으로서 맛는 損失 ... [illegible]

五、朝鮮兒童에對한義務教育實施의反對와批評

[illegible]

可使

由之요 不可使知之 ... [illegible]

民力

即經濟力이 이것을 實行키에 넉넉지 못하다 하는것이다。 ... [illegible]

最少

年限을 十六個月로 定한것이 嚆矢다。 ... [illegible]

病菌에도色色

皮膚病의 病菌은이 것이열어가진데떡의곰팡이가튼絲狀菌(白癬)이 잇고、蜘蛛가튼手足으로、皮下에隧道를파고潛行하는 疥蟲(寄生虫)도잇서서幼兒를괴롭게하는「태독」또는「腺病疹」가튼濕疹과같이 어렵게 ... 渴疹瘙痒疹等이잇서서하는말로皮膚病이라하나 열어種類가잇소、그러나그것이大槪는頑强하야한때난것갓치보이도、여간해서는全治되기어렵소。그래서治療는엇재든잘된治療專門인藥을擇할것과 速히곳치는것이緊要하오

皮膚病의種類

皮膚病은 여러가지나皮膚에나타나는 變化上으로보와 大體五種이되오 第一은皮膚가붉게되는 이것을紅斑이라하오、第二는患部의周緣이집둘러부르러올는것인데 이를丘疹이라하오、第三은患部에淋巴液이모히어서 水泡가되오이것이水泡疹이 이水泡에 膿이잇는것을膿疱疹이것이터저痂皮가되는것을 膿痂疹이라하오、여러가지皮膚病은이五種中에어느것에고맛소。

刺戟은大禁物

皮膚病에는 病菌의繁殖이라손톱으로 극적는것을가지는것은大禁物이오 ... 그래서刺戟이업고、깁히皮下까지들어가殺菌作用을하는藥이아니면 使用해서는안되오 化膿나、濕疹의目的에나타나지안소。

皮膚病의專門藥으로最近評判잇는「アスター」는 皮膚科의泰斗佐藤、久保山、安藤、濱田、各醫學博士의 推奬이잇고、無刺戟으로殺菌力强하며 滲透性이크고、與分泌을制하고、동화됨을안내고 力이조화、넘너實用되나더욱貴한 婦人幼兒의 살에도安全하고 効用平易함이며、各藥店에잇슴。

皮膚病藥의用法

皮膚病은떠지는힘이强하야、菌이周圍皮膚에점점떠집으로、アスター를발므라면、먼저患部周圍로부터 가운데를向하야 살곤히문지른다가 말리시는 그러면病菌은떠지지못하고、自然낫기도速하며、快로中心部로外側에向하야 塗布하지마십시요

皮膚病이蔓延

가렵고、압푸고、보기흉한

서투른治療의注意

四五月부터新綠季節에 들어서 傳染病其他의病이急히增加하는中에 터욱甚한것은 不快한皮膚病이오。皮膚病뿐안이라大體細菌이라것은 溫度가매우갓든지 그反對로는乾燥하면 繁殖하지못하나、요사히氣候와濕가래서는 菌의繁殖이잘되여열어가지微菌이때를맛나다고蔓延한다。

速效이 ... 夏至가지정점퍼저서慢性이될危險이잇소、도불過人은藥이 나라 ... 藥力과一般皮膚病에 有効하다는 文字에幻惑되어 治療專門藥과 區別업시는 萬能的常備藥과의 區別없으로는 注意할것이오。

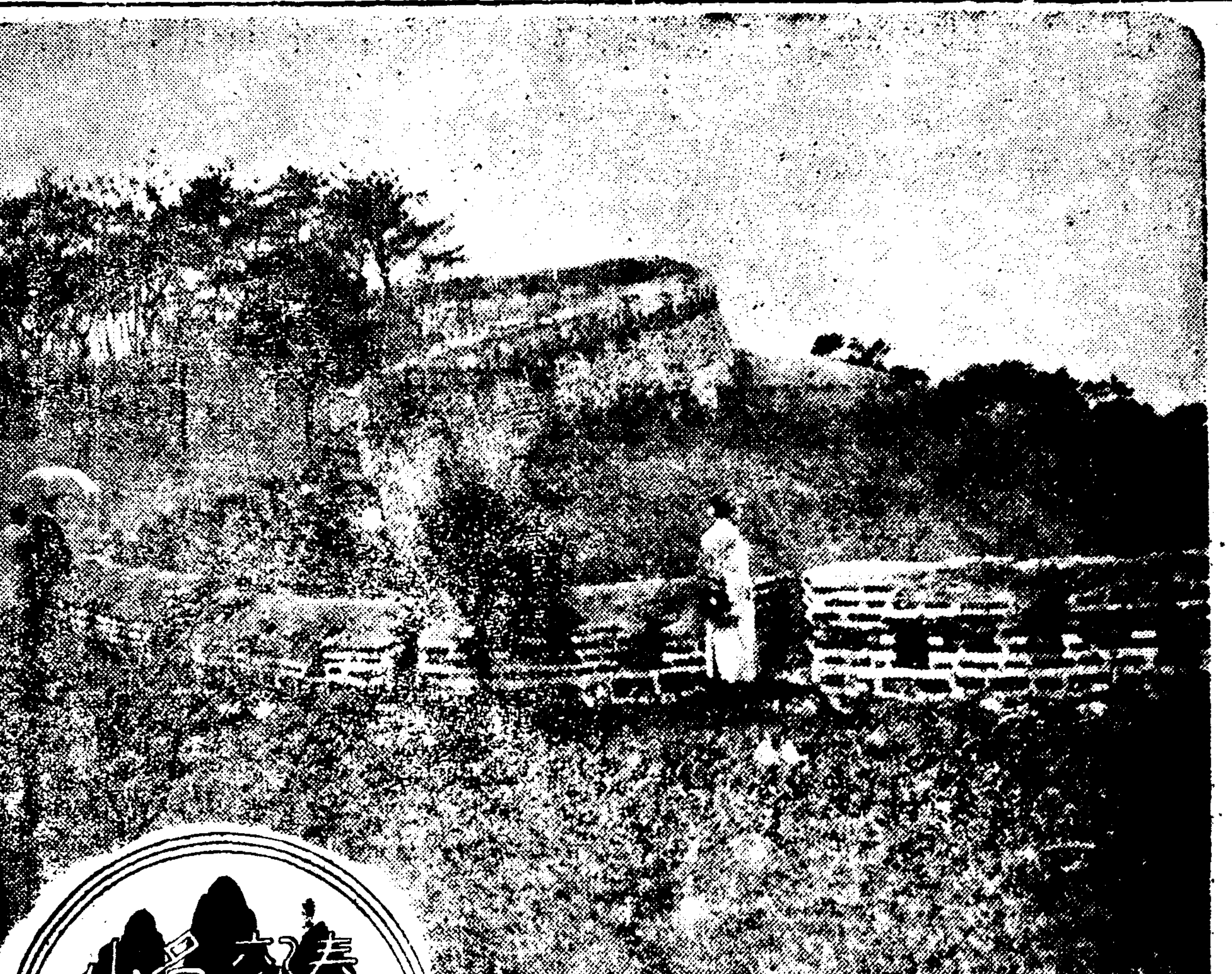

春의名山 二拍子行脚 南漢山篇

松坡浦邊春雨霏霏 恥辱의石碑·巍然聳立

—探春의野望도意外의風雨로幻滅—

【九】 凄然한感慨 胸廓만抑塞

文…書宮 架…鵬 丁…超九

중성에 결련 산성의 고요 하고 맑은 월색을 울으려 보며 래일의 호정후를 긔대하고 자리에 들엇더니 밤사이에또밧게도 하늘은 검은구름으로 뒤덥히고 풍우가대작하엿다 희창한 산성의 봄놀 보려왓든것이 이처럼험악한 날세를 맛나리라는 다소 불행한 감을 금할수 업섯다.

그러나 임이 몸은 산성안에 들어 안젓지라 목적이산성 구경이어던어찌하라마 출주비하여가지고 왓든「레인코옷」을 집어입고또지우산까지사서들은 후 우중의산성도리를떠나기로햇다. 혹여시인이엇든면 물으거니와 본래 속인이라 찬비내리고 바람치는날에 어즈러운 산길을 오르내리다는것은 결코 구경이아니요 곡경일은 미리각오하지안흘수 업섯다

◇

우선 동리 동북편산기슭에잇는 현절사(顯節祠)로 삼학사·이충신의 영령을모신곳을 차저다 초라한 개와집삼간방 으슥한곳에 위패가 다섯개서잇슬뿐 보기에도 넘어나 쓸쓸하엿다 그러나그때 그절개로 고절한성충을 나라내이든 그들을 추모함에는 오늘의 간절하고검소한사당에서오히려 더엄숙한 감을 늣길수잇는듯하엿다 다시 내려와서 서장대로올라가다가 중턴쯤가서 안윽한풀작이에 동으로향하고 안즌숭렬전(崇烈殿)—백제시조인 온조왕(溫祚王)의 령을모신것과 우(祠宇)를 차젓다

전설에의하면 병자호란때에 인조대왕이 하로밤꿈을 꾸엇는데온조대왕이 현몽하야 병난이급하니 밧비난을 피하되남한으로 가라고 하야 인조대왕이 남한산성으로피하엿든것이라한다 그래서 온조왕의사당도 인조때에 세우게하고춘추로 제사케하엿다라고하며 오늘도 산성사람들은 삼학사당보다도 소중히위한다는것이라 한다 몰이켜서 근이천년전의옛날 구려(句麗) 땅에서 남으로 내려와 이른바 위례(慰禮)의 성을 싸코 백제(百濟)의 수도를 이룩한 땅에 세워나든 내일을 생각하니 유구한력사가 아득할뿐 다만어땅이 그땅이거니하는 늣김뿐으로라도 이땅에 래여난 후손으로 선조의력사를 더듬는보람이 잇서보이어 이날따라 친울한 우중에 단순한 상종의긔분을 버리고 안상길로 참배를 하게되엇것도 오히려 뜻잇는듯하엿다

◇

다시 숭렬전을 떠들어 남한의최고봉 서장대에 올으니 사방으로 멧백리 산하를발모에굽어볼수잇든 조망이 조흔곳이다. 쏘다지는 비와 무섭게 덤허울리 구름이 앞을가리워 멀리바라볼수는 업스나 동남, 동북으로 겹겹이싸인산이 머리를숙이고잇고 서남서북으로는 바로산밋해서부터 넓은 벌판이 툭터저 잇는데, 멀리한강치류가 압뒤로 실오리가티 감심키지를 흘으고잇는것을 볼수잇는것도 서장대의 고대(高臺)가 안이고는 바랄수업는 조망이엇다. 장대에는 상백년래의 춘종추우에씻겨내려오며 옛날의 그숙풍을 잇지못하리라는 무망루(無忘樓)라는 이층루각이 외연히서잇서 무심한이날의 풍우를도한보집다 안코격고잇든것이다 무망루 바로밋헤는산성을 쌋든당시의 장군리서(李曙)의영을 뫼시여 산성의수호신으로 서산람들이 섬기고잇다우리들은한참동안 산성기슭으로 배회하며마침 이날의 청후만개엿드면얼마나 떠용대한산성의 경개를 구경할수 잇섯슬것을 재봉앗갑게 생각하엿다

◇

서장대에서내리는길로돌아갈길을 재촉하엿다 올때는동문으로돌아들어왓스나이번는남문으로넷날 서울의동호로 걸어가기로 하엿다 동문에서남문으로 바라보이는 산허리에선 남문, 이문어맘로 눈물의성문이다 인조왕이 사십여일성을지키다가 항서를 쓰려고청(淸)장양에나가든그때 산성에 진용하는 곡성이 자욱하가운데 열리엇든그문이다 문을향하여 하엿스나 어끼안은 성벽은 오늘도 아직 굿게굿게 서어올린 옛날의 자태 그대로 남아잇다 방울 열린 궤장문을 무심코 울어보며 「이제는 이문이 아주 열리엇고나!」하고 하염업는감개를자어내이엇다

남문대에 서니 여기도 며상을 바라보는경게가 자못 아름다웟다 우리들은 울라온는길로 삼십리요 내려가는 이십리라는 가파라운길을 골나비에서저 송파를향하야강해군을 하엿다 송파 갯변에 오니 뚜어질 농허나믄는크다란 비석이 서엇것다 이것이야른바 청태종의 어명을 정부한청덕을 말주어와몸고어로 긔록하엿다는것이다 비에 저저 고생스럽은거름을 것고나서 다시도 치욕의긔념물에 접하니오롤의우리로 새삼스럽게 의분을느길것은 업다할지라도 보기에아름다운경계는 안이엇다 (끗)

(사진은 서장대산정에서)

傳染病의威脅 三月中에大增加

發生千三百에死亡二百六十名 前年보다各各增加

삼월중의 전조선전염병발생수는 일천삼백오십사명으로 그중사망자가 이백륙십오명에달하야 전년의때에 비교하야백오십삼명이 증가되엿다 금년일월이래의 루계는 삼천 사백명중에사망자륙백 팔십팔명으로 전년에비교하야 발생환자는 륙백사십칠명이증가하고 사망자는 백칠십륙명이 증가되엿다

漢芝面一帶에 腦膜炎猖獗

患者續出로人心不安

【京南】 시외한지면 일대에는 벌서한달전부터 장자다가죽는 급사병이 류행하야인심은 극도로불안중에잇는바 지난 십륙일에도한지면 리래원(梨泰院)사백 십사번지 정만식(鄭萬植)(?)이란 로인이 역시급사를하야 더욱공포를 늣기게되엿다 십팔일오전 신시경리래원 삼백십팔번지 백평록(白平錄)의처 리순근(李順根)(?)이란녀자가 역시별안간 고민을함으로서 빙고 주재소원이 경찰의촉대동하고 진찰한결과 악성뇌막염(腦膜炎)으로 판명되여서 즉시 순화병원으로 운반하여갓다 한다

羅南女高普에 一萬圓提供

洪鍾華氏의壯擧

【羅南】 오는이십일부터개교될라남녀자고등보통학교를 위하야함북각지에서칠만여원의금액을긔부밧기로되엿는데 설치자인 라남번부 당금의 이만원중 북조선의우수한 부호인 라남홍종화(洪鍾華)씨가 자진하야 일만원을 긔부하엿슴으로 일반은 씨의미거를대단히칭송 하고잇다

昌慶苑夜櫻 廿一日까지延期

봄서울의 명물 창경원의야앵(夜櫻)은 지난십일일부터 이십일까지 약열흘동안개원할 예정이엇섯는데 요사이 일긔가계속하야음랭하얏든 까닭에 꼿도 별로히지지도 아니하얏슴으로 예정보다 하루를 연긔하야 이십일일까지 개원키로 하얏다한다

京城어린이날 聯合準備會議

십구일개최

금번어린이날운동에 그준비에로망중이라함은 긔보한바어니와 특히금년의경축어린이날을 일층구모잇게 성대히거행할나고 래십구일오후칠시반 경운동천도교긔념관내 중앙준비회사무실에서 련합준비회를 개최한다

訪滿飛機齊市에

【齊齊哈爾十八日發】 십팔일오후 다섯시십분에 봉천서비행장(西飛行場)에도착한 정하(井下)편대장 지휘의 팔일시(八日市)비행 제삼련대의 방만비행(訪滿飛行)에참가한 팔팔식(八八式)정찰긔 아홉대는 십팔일 오전열시에 출발할 예정이든바 아츰부터 십륙미돌 이상의 남풍(南風)이 황진(黃塵)을불이으커 시야(視野)가 아니보여 한시간만이나 늣게오전열한시만에 겨우 출발하야『치치할』로갓다

는바 일반소년단체는물론이요 륙히각학원강습소 야학에서도 무루참석하기를 바란다고 한다

阿片中毒男便과 가티살수업소

아편중독된 남편과는 가티살수업다고 리혼소송—경기도 강화군 삼산면석모리(江華郡三山面席毛里)리복히(李福姬)(?)라는 삼십세된녀자는 그의남편박상범(朴尙範)(?)을 상대로 십칠일에경성지방법원에리혼청구의소송을이르켯다 두사람은 소화이년십일월에 서로결혼하야 가티살아오든중 아들까지하나 나왓는데남편은 소화오년 이래 아편중독이되여 가족의부양은커녕 집안에잇는물건은 전부다 팔아먹고 종일에는안해에게 매음을하여서라도 아편살돈을 구해내라고 조른일이 잇섯스며작년칠월에는 오백원을 밧고색주가에 작부로팔아먹으려고 계획한일까지 잇섯스므로 이와가튼 남편을밋고 아프로회망을두고러살아갈수업스므로리혼청구하는것이라하엿다

米中聯絡大飛行艇 布哇에飛行成功

十七時間四十四分間의 記錄으로無事着水

【桑港十七日發同盟】 십칠일오후 세시오십분에 『캘리포니아』 해안을출발한 미중(米中)련락 거인비행정 『크립퍼』호는 십륙시간사십사분만에 이천사백『마일』을날아와 십팔일오전 『호놀룰루』 상공에 용자를나타내어 약한 시간동안 선회비행을 한후오전일곱시 오십칠분에 진주만(眞珠灣)에착수하엿다

少婦를根抵當

現金白米柴炭代用하고 돈안갑는다고告訴

십칠일오전 열한시경에 종로서에는사람을 전당으로잡고 돈도안주고전당잡힌녀자는 말을 듯지아니한다고 채무자를 걸어서사기죄로 고소를 제긔한 괴사건이잇다— 시내 수송동(壽松洞)구십구번지 추덕기(秋德基)는지난해칠월과십월두차례에걸처시내본정(本町)삼정목 ××번지 미곡상·리천한(李千漢)(假名)에게서 그딸 추복녀(秋福女)(?)를 고용계약을맨드러주고는 중엽에 돈을지못할 때에는다른데 넘겨도 조타는게약을하고 맨처음에는칠

大連강盜逮捕

【大連十八日發聯合】 대련(大連)성포(星浦)자동차 『강도인조의 한명은 지난십오일에 체포되고남어지 두명은 어데로잠적하엿든바 십칠일오후다섯시경 해성(海城)과 우장(牛莊)과의 중간사대자(四台子)에잡복하여잇든것을 체포하엿다 그들은복강현(福岡縣)출생 교본길행(橋本吉行)(?)과 삼중현(三重縣)출생 천긔청송(川崎淸松)의 두사람으로서 십팔일아침련행되여왓다

安東北崗嶺에 土兵聯合隊出現

【新義州】 지난 십사일 오후안동경찰서 수포정파출소(水泡停派出所)정보에의하면 이날안동현제사구 북강령(安東縣第四區北崗嶺)=수포정서방십이중리(水泡亭西方十二中里)에 수령 대이(王大耳)등의 련합토비약이백명이나타나 부근부락을 습격하려고목하준비중이라한다

하야고소를한것이라한다 그서에서는 사람을 전당으로잡고돈을주는것은 인신매매이허락하지안는일이오 또한미풍량속에 위반되는일이라고하야고소인을크게책망하야돌려보내다고한다

衛生上큰問題인 結核乳牛의取締

京畿道警察部서對策세우고저 搾乳業者를召集指示

도시인의 영양상, 적지안흔영향을 미치는 우유(牛乳)의 품질문제는 바야흐로 식자의관심을 크게사고잇는터인데 십칠일 경기도경찰부 위생과(衛生課)에서는 관내의 착유업자 이십사명을 소환하야 특히 결핵균(結核菌)을 보유한유우(乳牛)의취체문제에 대하야 장시간협의한일이잇섯다 위생과에서는 이보다먼저 작년시월부터 십일월까지 두달을두고 관내각목장의 우유 약삼백오십두에대하야 상세한 결핵시험을 한결과 약간의 균보유우유를발견하고이래그대책에대하야신중히 고려중이엿다고한다 원래우유는 생우유를그대로 쓰는것이리상적이나 균의보유를 염려하야섭씨 칠십도내지 팔십도의고온에삼십분이상이나 가하야 살균한후에 배달하게하고잇는데 이러케 고열을 가하면우유중에 포함되여잇는비타민등 유용한 영양분은 대부분이 파괴되여 실직상영양의 실적을 내지못하고잇다 그래서 일본내지에서는 작년일월부터 우유처채의 방식을개정하야 섭씨륙십삼도로부터 륙십오도까지의 열을살균에 가하는 소위저온살균을 실시하고 잇는데조선서도 점차저온살균의 준비를행하야 사오년이내로 실현을계획할 모양이다 그러데 그준비작으로 위선 저온살균으로는 결핵균가튼 균은 죽지아니하므로 위선결핵균보유우를철저히 절멸시키자는것이상책이나 이를일시에절멸시키면 업자에게 큰타격이 잇슬것임으로 위선 결핵균보유우를 일정한긔간을두고 우사(牛舍)와 운동장을다 른곳에 두도록하야 건강한유우와 분리하야 점차업시하기로하고 다음에는 최근경관리회아래 대소독을 행하리라고한다그리고 점차저온살균을 실시할계획이라고한다

天岸衛生課長談

경험보유우는 동양초음은 대체로 업는데 서양우가 걸리기쉬운경향이잇습니다 물론경험이 심한것은지금까지도 처분해왓스나 경미한것은 유우가고까인 관계도잇고도살균만하면 관계치안으므로 사업의 발전을위하야 타협책을취해왓습니다 일본서는 동경서오직한곳생우유를 제공하는 곳이잇는데서양 각국에서는대체로 생우유를쓰고잇습니다 조선서도 차츰저온살균을 거처서생우유를 공급하도록되여야리상적일것입니다운운

科學데이이宣傳 삐라卅萬枚

각방면으로산포케하고 各種宣傳集會도開催

과학지식보급회(科學知識普及會)와발명학회(發明學會)에서는과학조선을 건설코저 금십구일에전조선적으로 과학데이를 거행하는바 동회에서는 선전방침을 보급하기위하야 경성, 평양, 원산, 신천, 개성, 금천, 광주, 대구등과학지식보급회와 기타 전조선주요지방구십여처에서 선전포스타-느삐라를하고 과학노래등 삼십여만매를산포하는동시에, 각지에서 일시에과학데이를 기념하야 과학강연회와 자동차행렬, 과학좌담회, 활동사진회 단라되오방송등을대대적으로실행할터이다

怨恨의放火로 法廷에선세被告

절문남자한명과두소녀에게 三年、二年半을求刑

십칠일 경성지방법원에서는한명의 절믄남자와 두명의 소녀에관한방화죄의 공판이잇섯다 하나는보처와첩과의 사이에 끼여서가정불화로 말미암아 화스김에자긔집에불을질른것이오, 하나는륙십로인의 수욕을 채우려고 자긔집고용으로 잇는 이팔소녀에게 완력으로 덤벼드는것을 반항하려다가 결국견디지 못하야 도주할방책으로 그 주인집에 불을질른것이오 또하나는 음식점에서 작부로 잇든터에 주인이맘성을 부림으로불을 질러노코 그것을 자기가먼저발견한것처럼 빙여서 주인의호감을사려든 야븐퇴로 불을질럿다는것이다

◇

一、경기도포천군가산면금현리(抱川郡加山面金峴里)사는리길우(李吉雨)(?)는 십칠일 경성지방법원에서 방화죄로 재판을 밧고 흑뢰(黑瀨) 검사로부터 징역삼년으로 구형되엇는데그는 십년전부터 그의본처와 별거하고첩과 동거하여왓는데 본처소생인 그의장녀 무월(戊月)이가 첩의학대를 못견디여 금년일월시칠일에 자살을해버렷스므로 본처는남편과첩을 항상원망하고 잇든터에 지난달십팔일에 본처는 남편과첩을 올한꺼번에 다죽여버려도 분풀이를 못하겟다하고 몽둥이로써 남편을 함부로따렷다 그로말미암아 그는 자포자기로 자기집에불을부처 태워버리고 저도마저자살을해버릴작정으로 그날에자기집에 불을노하서 전부태워버린것이라 한다판결은오는이십오일에언도하기로되엿다

◇

二、경기도부천군소래면신천리(富川郡蘇萊面新川里) 김긔수(金

滿洲에密派

慈仁同濟會의前哨 某種計畫을하고저

【新義州】 모처착정보=최근중국국민당(國民黨)의괴뢰인자인동제회(慈仁同濟會)에서는반만항일의 대활동을 개시하야정모(鄭某)이하열한명이 만주국내각지에 밀파되엿다는데 이들은현지의 군대와 련락하야 선전과가반 조사공작을 담임하얏다하며 그비용은 북평전동북당부판사처상무위원(北平前東北黨部辦事處常務委員) 류불광(柳佛光)으로부터 공급한다고한다 또최근 장개석은 평진지대(平津地帶)의 중요성을인정하고지난달북평군사분회장(北平軍事分會長)하응흠(何應欽)과 북평시장(北平市長)원량(袁良)등에 대하야 평진시민에게 적극적으로 군사훈련을 식히라는비밀명령을 내렷다하며도일면군사분회첩보주임(軍事分會諜報主任) 재가진(齋家珍)은 첩보경비의 증가를요구하야 첩보공작을 강화하게하다고한다

三、시내장사동(長沙洞)유학준(尹學濬)(?)의 삼남윤모(金順女)라는 열아홉살된 소녀는 ... 부천것이라한다

男便이애써일할때 不義의罪지은妻

딴남자와관계해애낫다고 畢竟은離婚訴訟提起

남편은 빈곤한 가족을먹여살리기 위하야 수천리타향으로벌이를 간사이에 안해는 다른남자와비밀히 정을통하야 아이까지나어서죽여버리고 재판소에서 유죄의판결을바닷다 이런안해와는 도저히 장내여망을 두고 가티살아갈수업다고그남편은 십륙일 경성지방법원에리혼소송을 이르켓다 원고는강원도금화군 원남면개야리(金化郡遠南面開野里)사는리인규(李麟圭)라는 삼십삼세된 남자요 피고는그의안해김채란(金采蘭)이라는스물일곱살된녀자로 그두사람은 열한해전에결혼하야 가티살아오든중남편은 일곱해전에 동경(東京)으로 건너가서 로동을하야 매월오륙원식 안해에게 생활비를보내주엇는데 수월전에 고향에도라가서 본즉 안해는 그동안에이웃동리에 사는 림모(林某)라는 절믄남자와 비밀한 관계를 맺저마츰내아이까지 나하서 그것을따려죽인죄로금년 일월에 철원(鐵原)재판소에서 유죄의 판결을밧고 집행유예(執行猶豫)로집에 나와서잇섯다 그러므로 이와가튼부정한 안해와는 아프로더살아갈수업다는것이다

鷄林鑛作業縮少로 三百勞働者困難

三南移住民도多數

【會寧】 회녕계림탄광(鷄林炭坑)에서는 매년춘긔(春期)로부터 추긔(秋期)에이르기까지 약륙개월동안은거이휴광하게되는바 금년에도별서정규로동자사백여명중근일은 불과백명내외가취업하게되며임금은삼십전으로륙십전에불과하다는데 종래임금의약오할이나 제하얏다는바 이로말미암아 생로를일은삼백여로동자는거이아사에직면하여잇는데 그중에는 삼남이주민이오십명이나된다고한다

運動競技

東華對京城學生 今日!第一戰 午後四時半에

朝鮮中央日報招聘의 中國上海東華足球隊(東華球隊)와全京城學生選拔軍의對抗蹴球戰은 今十九日午後四時半부터 京城運動場에서行할터인바 學生軍의陣容은다음과갓다

全京城軍의陣容

李相再(GK)、朴奎楨(LF)、洪傑永(RF)、金容植(CH)、李炳蓮(LH)、李春鎬(RH)、李裕潛(HB)、朴秀濟(FW)、金城玗(○F)、金庚漢(FW)、鄭用輔(FW)、吳在義(FW)、高鳳翼(FW)、金炳德(HB)、裵宗浩(FA)、文二峰(FW)

水原↓京城間 驛傳競走 廿八日에開催

朝鮮學生陸上競技聯盟主催의第一回水原京城間驛傳競走는 來廿八日正午에 水原華虹門前을 스타-트하야擧行하기로되엿는데 走路는다음과갓다고한다

▲第一區=水原華虹門 ↓車浦場(古川里의北等外道路分岐點)九四〇〇米
▲第二區=軍浦場(同上)↓安養(停車場前)七、七一〇米
▲第三區=安養(同上)↓始興(停車場前)六、六四〇米
▲第四區=始興(同上)↓永登浦(仁川道路와의分岐點)七三六〇米
▲第五區=永登浦(同上)↓南大門前九、三五〇米

米國메저-리-그 十六日부터開幕

【紐育十六日發聯合】 米國스포-츠界의 年中行事메저-·리-그野球戰은 十六日부터『보스톤』『필라델피아』『데트로이트』『시카고』『신시나티』『뉴욕』等各地에서 一齊히開始하엿는데 興味잇는問題로서 聯合通信社主催全米運動記者團의『월드·씨리-스』優勝豫想投票에 依하면『아메리칸·리-그』의『클리블랜드』가第一位『뉴욕·양키-스』가第二位 昨年의優勝團『데트로이트』軍은第三位로떠러젓다

實業野球리그 春季戰順決定

▲五月十五日(水)午後四時半 鐵道—府廳 同
▲五月十八日(土)午後一時 京電—遞信 同
▲同午後四時半 府廳—殖銀 同
▲五月十九日(日)午後一時 殖銀—府廳 同
▲同午後四時半 遞信—京電
▲五月二十一日(火)午後四時半 京電—遞信 同(決勝의境遇)
▲五月二十二日(水)午後四時半 府廳—殖銀
▲五月二十五日午後一時 鐵道—遞信(龍山球場)
▲同午後四時半 府廳—京電 同
▲五月二十六日(日)午後一時 京電—府廳 同
▲同午後四時半 遞信—鐵道 同
▲五月二十八日(火)午後四時半 遞信—鐵道 同
▲五月二十九日(水)午後四時半 府廳—京電 京城球場(同)
▲六月一日(土)午後一時 遞信—殖銀 龍山球場
▲同午後四時半 鐵道—京電 同
▲六月二日(日)午後一時 鐵道—殖銀 同
▲六月四日(火)午後四時半 京電—殖銀 京城球場(決勝의境遇)
▲六月五日(水)午後四時半 遞信—殖銀 龍山球場(同) (끗)

신발견된 림질·매독을 속히고치는제일조흔약 (조선총독부출원허가제)

제국대학의과대학병원 영미독불의과대학병원 에서최고최량의려약으로써 찬양사용하며, 또 봉사가 원료로 보증하는 림질매독의특효양약

내무성위생시험소보증붕합

이것은 절대우량한약으로 그약효에대해서는 무효하다는때에는 약값을도로드리겟습니다 『이이상가는약은 업다』고하는 절대적 신용을 가지고 정제한것이며 별항치료를 다해보아도효과업는 환자는하로바삐 이약으로써 전치되시라

전치자속출, 례장이산갓다

山口縣山口市 古屋準吉 — 지난일월부터 림질이 몹시심하야 곳산구전매소에서 사원짜리와 사원짜리를 연속복용하엿더니, 심하든증이업서지고 나어갑니다

岐阜縣可兒郡 墨田萬司 — 소생이 만성림질로 발병한지 마다 귀사의 치림제로 전치하엿숩니다 이번에도 재발하엿기에 역시 귀사의 치림제를 복용하야 오늘까지 이주일만에 경과가양호합니다

新潟縣中頸城郡 石田正義 — 본인은 림질에 걸리어 이번에 귀사의 림질약을 사용하엿삽더니 차차나어갑니다 감사례하나이다

秋田縣平鹿郡 佐佐木雄吉 — 귀사의 림질약을복용 림사는 거의보이지안습니다.

鳥取縣東伯郡 谷口輝雄 — 림질로 고생하엿더니 복약후의 경과가 양호하야 아품과고름이 개이고 보통때와 다름업시 되엇습니다

府下東北郡 山本正香 — 귀사의 치림약복용한후에 제일로 고름이멈치고 쾌차해감니다.

神戶市灘區 山村喜一 — 의사와 그외의약도 복용하엿습니다마는 전쾌되지도 아니하야 친지에게 귀사의림약이 잘듯는다는 말을듯고 세병을 사다가 먹엇숨니다 지금은 고름도그치고 아픈도개여 전치되엇숨니다

香川縣三豊郡 白川優 — 소생이 매독으로 고생하더니 덕분에 그후는날로조하저서 지금엔 아조 거의 全부의상처도 낫숩니다 오직 귀사약의 조홈을 아옵고감사하나이다.

이상은 지면에 한이잇스므로 례장의 일부를 게재함에 불과합니다 또, 본사의주약인 의약학상 최고권위약으로 정평이잇습니다. 그절대효험은 다년간실험의결과 의약학계에서 철저히 전치약으로 추장하시는 근본적치료약입니다. 하로바삐 이약으로 전치하십시요.

림질 별제(팔일분) 팔원 약특제(팔일분) 사원
매독 별제(십칠일분) 팔원 약특제(십칠일분) 륙원

電話及振替口座新設 電話本局二三六三番 振替京城二三一五七番 京城郵便局前 有田ドラッグ

책임제약임으로 다른약점에는 팔게하지안슴니다. 좌의 有田도라구전매소에서 사십시요

有田도락구專賣所鮮滿所在地

京城 郵便本局前 有田도락구 / 黃金町四 有田도락구 / 龍山練兵町 有田도락구 / 平壤本局前 有田도락구 / 釜山幸町一 有田도락구 / 仁川宮町二 有田도락구 / 大田榮町一 有田도락구 / 群山驛前通 有田도락구 / 全州高砂町 有田도락구 / 光州本町三 有田도락구 / 木浦榮町二 有田도락구 / 大邱京町 有田도락구 / 馬山京町三 有田도락구 / 麗水港町 有田도락구 / 淸津本町 有田도락구
兼二浦本町 有田도락구 / 鎭南浦碑石里 有田도락구 / 海州南本町 有田도락구 / 新義州榮町 有田도락구 / 元山本町三 有田도락구 / 咸興本町二 有田도락구 / 羅南生駒町 有田도락구 / 安東縣四番通 有田도락구 / 奉天驛前 有田도락구 / 撫順東六條 有田도락구 / 開原新市街 有田도락구 / 四平街盛路 有田도락구 / 新京東一條通 有田도락구 / 哈爾濱中央大街 有田도락구 / 大連越後町 有田도락구

滿鮮發賣元 京城郵便局前 有田도락구

罹患二百一名中 死亡者五十一名
곳칠줄몰으고蔓延만되는 咸南道의天然痘患

【咸興】 함남도내의두창창궐은작 자보도한바어니와 당국의 필사적 방역도 불구하고만 연하기만 하는데 십칠일까지의 루계는이백 일명으로 그중사망자는 오십일명 의다수인데각지군별로보면다음과 갓다

定平一 洪原二九 咸興二五 興南四八 北靑二八 端川三二 利原六 元山二五 永興二

咸興市內서만 每日四名發生

함흥시내에도 천연두는 의연만연 하여 매일사명내외식 신환자가발 생되여 십칠일까지 발서이십오명 의환자가 발생되엿는데 소관함흥 서에서는 서원총동원으로 실로도를 면(?)의방역에 노력하야 십구일부 터시내십칠개병원에서는상일가입 제무료종두를시행하기로되엿다한 다

湖南銀行에서 二個支店增設

【光州】 대정구년부터에 전남을 토대로 순지방농촌의재벌을 규합 하야 총자본금 일백오십만원으로 창설을보게된 주식회사 호남은행 은 이래십오년을두고 도내각주요 지대에 지점을설치하야 지방금융 과 산업에 종"리드"하여나오든 중재작년에는 경남동래은행까지 병합하야 일약오십만원의 자본금 과 이개외지청을획득한후 그지반 과규모가 일층확대함에따라 엇저 또더욱 발전의경향을 보이고잇는 중 최근에일으러 각지에서맹렬한 지점설치운동을 보게되여 동은행 에서도 지배상황의 요망에 의하야 도내에이개소의지점을 설 치하리라는데 듯는바에의하면 그 후보지로는 려수(麗水)와 광양 (光陽)이되리라고한다

勤續會計表彰

【大邱】 강원도 양양군 도천면 (襄陽郡道川面)에서는 일반유지들의 발긔로 도면소회계로 십오개년간을 하로 가티근속한김남식(金南植)군이금 번동회의하게되자 그 [illegible] 식을 지 나십사일에 대표 [illegible] 대파장 에서관민간 [illegible] 하하야 삼야(森野)씨 [illegible] 하엿 는데지나간 십오성상을 뫼푸리하 는주밧간의감계는무량하엿다 한다

北靑郡內罹災民 救濟義捐金遝至

【新浦】 함남북청군상거서면이곽 면성대면(北靑郡上車西面…) 상면에허터저잇는농민은 일망이나흔 전명이라는바그들은작년수 재로인하야 일반곡물의 흉작은물 론 유일의 량식인 감자(藷)까지 전멸하여 작년가을부터 견크상태 의농민들은 긔아선상에서 방황하 게되여 문자그대로의 초근목피로 겨우 연명하다가 그조차엇지못하 야 향토를등지고 남부여대로살길 을차저 류리걸식하는자가 속출하 는 가련한현상인바 그구제책으로 방금 군당국에서 이만원이상의연 금을 북군십칠개면사무소를통하 야 호세등급에의하야 모집중이라 는데 신포면의할당은 이천오백칠 십일원으로 아래와가튼 륙속기부 도잇섯다고한다

三百圓 徐弼鉉 一百圓式 金奎煥 薄宗郁 金德鍵 申容植 崔熙益 高治完 金貢奎 上田音太郎 七十圓式 金允秦 同順德 五十圓式 金鎭紀 吉村善行 新浦漁業組合 川南喜作 四十圓 信原德 三十圓式 金 [illegible] 正熙 元新喜 朴甫能 二十圓 安新俊 十五圓 李鍾 十圓 崔宗祿 五圓 金永善

鳳翔產組定總 明二十一日에

【全州】 봉상산업조합에서는오는 이십일일 오후한시에 봉상면 소회실에서 정기총회를 개최한 다고한다

尹理事創案으로 醫療機關兼營

【全州】 전북명사인 봉상생갱(裵生幸)의 경작반으로 롱제하야 생산능률을 조상시키고저 당지 유지 윤귀중(尹貴重)씨의 창설 로 [illegible]

密陽의當面問題 法院復活確定 復活費完結도在邇

【密陽】 경남밀양군부산지방법원 밀양지청부활이 내정되엿다함은 보한바어니와지난구일상전(森田) 부산지방법원장이 상경중이든바 지난십오일에지청부활 밀양지청을금년여름에는부활하기 로확정되엿다는 내시가잇섯다는 데이를전한그성회에서는실행위원이 층에지청사에위원이십여명이모혀 축배를올리며 금후군비를의론 하 엿다한다

그리고 부활비는 위원제씨의명 렬한활동과 유지들의 자진긔부로 긔부금신청이 단시일에벌서 팔천 수백원에 달하엿다는바 금후도만 전을긔하기위하야 이천원 가량을 더모집하리라한다

印紙稅等違反 一千一百餘件 罰金이七千圓

【馬山】 마산세무서(馬山稅務署) 에서는 소화구년일부터 십년삼 월까지에 취급한주류밀조(酒類密 造) 골패세(骨牌稅)인지세위반등 의 총건수가일천일백구건으로 벌금 칠천사백삼십원이라는데 각종류 별은다음과갓다

酒類密造(一〇八八件)七千二〇〇九圓 骨牌稅(一件)二〇圓 印紙稅(二〇件)一〇一圓

平原郡下에大火 六戶十一棟全燒 損害額은千二百圓

【平壤】 평원군량화면옥정리(平原郡兩花面玉井里) 김정일(金正一)의집에서 십사일오후세시경발 화하여 맹렬한봄바람에풍기어 부 근일대의 륙호십일동을 전소하고 동오시경에 진화햇는데 원인은온 돌주의、손해는일천이백원이며 도야지(豚)한머리가타죽엇다한다

美林發展을目標 電車線延長도期成 高工 農校 誘致運動

【平壤】 평남농사시험장 유치(誘 致)에 성공한미림(美林)에서는미 림발전을위하야 긔성회까지 조직 하고장래농학교와고등공업학교의 유치에도 노력하는일방 공장지대 로서도수륙과 철도가 수록량방으 로편리한정을 드러 맹운동을하기 로되엿다 도한미림의발전과병행하여현재 사동(寺洞)까지 개통된 전차선로 를미림까지연장코저이점에대해서 도평양부에향하여맹렬한교섭을하 기로되엿다한다

蠅根絕策樹立

【馬山】 금년도차차하절이가까히옴으로마 산부위생과와 마산서위생계 에서 는 하절에 제일번식잘하고 전염 병을잘발생시키는 파리를 전멸시 키기저도의생과장구전(窪田)씨를 지난십칠일조병하야 파리근절 다 협회를개최하고 여러가지 방법을 강구하엿다한다

地方人事

▲林鍾來氏(參禮公普校訓導) 新任人事次本社參禮支局來訪
▲高順福氏(參禮公普校女訓導)同上
▲李求禧氏(固城公立農業學校敎諭) 赴任人事次十二日本報固城支局來訪
▲林益三(前旌善公普校長)退職人事次本報旌善支局來訪
▲三本松眞之助(現旌善公普校長)新任人事次右同
▲權五恒(右校訓導)右同
▲杉尾利行氏(民陽公普校訓導)昌原內西公普校轉任人事次 本報民陽支局來訪

宗財와義捐金모아 兩幼稚園을設立 陰城成氏門中의熱誠

【陰城】 음성군원남면상하당리 의(陰城郡遠南面上下唐里)이상 백호되는성(成)씨들은 동내에 무 산아동교육을 위하야 더우이 어린 이들의 교육을위하야 족중소유수 천수십두락을 회사한후 량리에서 현금천여원을 연출하여 방금량개 소에 유치원사를신축중에 잇는 데연금으로 출연한씨명은 다음과 갓다한다

成耆煥 成洛中 成俊備 成洛春各百圓式 成山模 六十圓 成洛範外一人 二十圓 成益模 十五圓 小吳鍾外一人各五圓式 成界運 四圓 成洛顯外二十八人 各三圓式

薩水記者團 第二次大會準備

【博川】 살수긔자단제이차대회준 비위원회(薩水記者團第二次大會 準備委員會)를 지난십륙일오후사 시부터 본보박천지국에서 개최하 고다음과가티대회에대한사항을결 의하엿다

日時 五月九、十兩日午後一時
場所 博川協成學院講堂
大會任員=大會委員 崔碩翊 會計 吳允寶 幹事 宋國泰 通信係 金在淸 接待係 金在淸 韓用淳 盧雲夢 金益明 文用鎰 準備係 康榮錶 宋貞燮

淸州記者聯盟 創立總會經過

【淸州】 지난이일에창립준비회를 한충북청주긔자련맹(淸州記者聯 盟)은강령과규약이 결의되야수일 전에 다음과가티 창립총회를열고 역원선거등을 체가완료 얏다

◇綱領
1、我等은相互協調하야言論의權威를擁護伸張함을期함
2、我等은 日常社會問題에잇서서 公正한態度를取함을期함
3、我等은 對外에 있어 一致하야事에 當하기를期함
기協하야徹底한 共同的步武를 取할事로함
(規約省略)
◇盟員(創立同時加盟者) ▲朝鮮日報淸州支局▲大阪朝日新聞▲大阪每日新聞▲朝鮮新聞▲朝鮮每日新聞▲大邱日報▲日刊大陸▲朝鮮日日新聞▲朝鮮商工新聞
◇任員 常任幹事 大朝 齊藤 當番幹事 朝鮮日報 洪 朝每 三木
◇事務所 朝鮮日報淸州支局 外部에서淸州新聞界와 照會又는 協議等通信이有할時는 記者聯盟事務所朝鮮日報淸州支局으로 連絡함이可하다한다

咸安에爭議沙汰 今年에벌서十四件 昨年一年件數凌駕

【咸安】 농지령의 실시초기에 잇 서서 지주대소작인간의 관계는가 일층첨예화하여감은 각지의 공통 된사실이어니와 이제함안군(咸安 郡)내의소작조정신청 취급건수를 듯건대 금년일월이후 현재신청건 으로서 작년일년중거보다 세건이 더하며 압흐로도 매일수가할형상 이므로 금년소작년의 맹배에이를 는지 알수업다하며 군소작조정 위원회에서는 두달동안에 잇다한 다 그조정성적한결과의 대부분 은 정세이므로 소송이감하여도 소작료를 감하할수 업다는것과 지주가토지를 새로사서 자긔가경 작하려고 이작한다는등이며 특히 그중에는지주가 소작인을 상대로 작권의 반환을요구하는 한건이잇 다는바 변례에몰수업는지주의조 정신청이라한다

鯖魚不獲으로 數千漁民困窮

【高城】 봄소식이느저가니세민생 활의절량자가 각지에속출 한다는 바 이현상만은 각지가동일할것이 나 그러나우리 고성지방에잇서서 는 농촌의절량자가 속출하는현상 은 말할것도업거니와 고성흥중심 한 부근각지에는 작년가을 이래 수십만원의 투자를하고 한때의 청어시긔를 긔대하고잇든 각진 포에서는 세전세후에 청어가나 지아니하여 사게에 종사하는 수 천어민의생로가 막연하여 목하절 식군을 속출할뿐만아니라 어옹으 로인연하여 일반적으로 그경긔는 불황을 늣기게됨으로 청어긔가다 진한이때를당하여 농어촌의 경긔 는극도로공황을늣기는중이라한다

野、蹴球定期戰 第一回—仁、水 本社仁川支局後援

【仁川】 조선의스포츠계가세계 적으로 명성을날리고잇는이때 수 원、水原、인천(仁川)간에는인수체 육련맹(仁水體育聯盟)을조직한후 동련맹주최와 본보인천지국 후원 하에금월이십일、이십일일량일간 산근정(山根町)공설그라운드에 서제일회인수 축구(蹴球)야구(野 球)의 정긔전을 하리라는데 경긔 종별은다음과갓다한다

二十日午後三時부터 仁川愛館 對 水原軍 野球戰
二十一日午前十時 仁川 對 水原 蹴球戰
大會長 崔晉夏 審判部 朴七福 兪鎭浩 庶務部 孫啓彥 金潤泰 接待部 洪思濂(以下省略)

平澤
京城觀覽團員募集

▲時日 四月二十日午前六時發
▲會費 一圓九十六錢(食費自擔)
◇主催 朝鮮日報社平澤支局
◇後援 平澤靑年

仁川
蹴、野球定期戰

◇時日 二十日午後三時野球戰 二十一日午前十時蹴球戰
◇場所 山根町公設運動場
◇主催 仁川體育聯盟
◇後援 朝鮮日報仁川支局

流行の鏡臺 五百箇贈呈の大懸賞

お洗濯一切のお仕方

主婦之友

特別附錄つき五月號いよいよ發賣

(出嫁식힐令孃을두신家庭에서는꼭一次볼必要가잇는特別記事를發表)

娘の家出と現代の娘ごろの問題

△成績不良の子供を上手に導く方法
(成績の惡い子に失望してはならぬ導方一つで必ず秀才に劣らぬ立派な人間にする事が出來るものです)

△素人にできる七寸喫きの大輪朝顏の作方
(素人に出來る七寸喫の大輪朝顏の手輕な作方を詳しく發表いたしました)

△改良赤ちゃん着物一揃の上手な仕立方
(便利で衛生的な赤ちゃん着物一揃の仕立方を詳しく發表)

△前科十三犯の良人を死を以て更生させた妻の愛
(小說を讀んでは泣かされぬ方もこの實話には泣かずにはゐられません)

△モット博士から日本婦人への忠言を聽く 山田わか
(世界平和の使節として來朝したモット博士夫妻から日本の青年男女への忠言を聽く)

中原淳一先生作 フランス人形の實物大の型紙つき作方
(型紙通りにやりさへすれば初心者にも上手に作れる詳しい方法を發表)

難病を治す奇蹟的な精神療法の眞相
(話を聽くだけであらゆる難病が治るといふ世にも不思議な療法の眞相を公開しました)

長篇小說 眞實一路 山本有三
長篇小說 虹の故鄕 牧逸馬
長篇小說 人妻椿 小島政二郎
長篇小說 白梅紅梅 林不忘
諧謔小說 女軍突擊隊 中野實
繪畫小說 選手の母 竹田敏彥
漫談 世界一周 大辻司郞

◇小笠原島で開いた愛讀者座談會
(太平洋の生命線小笠原島で『主婦之友』愛讀者の座談會を開いた空前の大讀物)

◇人相でわかる婦人一生の運命判斷畫報
(人相大家櫻井大路先生が素人に一目でわかる畫報式にして發表された特別呼物)

◇手藝內職に成功した婦人の經驗
(婦人の內職として最も有利な手藝內職に成功してゐられる方々の經驗詳細發表)

無痛で安產した素人の經驗
(難產常習의婦人이나姙婦時조곰注意하면無難히苦痛하지안코安產하는方法을… 어떤婦人이던지손쉽게되고 費用이들지안는方法이니참으로理想的입니다)

新鮮で美味しいサラダの作方二十種

洗濯이라면무엇이던지 곳알수잇게發表한書報式의特別附錄입니다 이것만一覽하시면 어던것이던지家庭에서훌륭이洗濯할수잇습니다 布地를損失하지안코 洗濯料가必要업슴으로經濟上의利益은非常한것입니다 엇던家庭에서던지반드시 이附錄을 充分히利用하여주심을바람니다

世界一의人氣者샤ー리템풀孃의훌륭한表情寫眞을米國의本社에서付送하여준特輯大畫報를發表하엿습니다

五月號金五十錢(送料六錢) 東京神田 振替東京一八〇 主婦之友社

產子

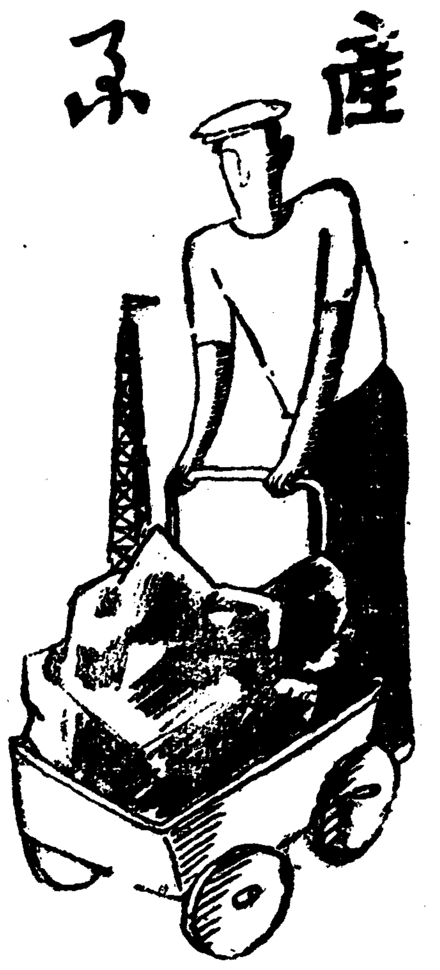

產繭十萬石目標
十萬四千枚掃立豫想
高級上簇機도配置品質을向上 平南產繭奬勵에猛進

【平壤】平南農務課에서는產繭十萬石突破를目標로 產繭奬勵에猛進하고잇는터로 今年의蠶種掃立枚數豫想은 春蠶六萬八千枚 秋蠶三萬六千枚 合計十萬四千枚로 春蠶六千枚 秋蠶七千枚合計一萬三千枚가 昨年보다增加한터이다 그理由로는 生絲時勢가好轉되는關係上 蠶繭價高를豫想함에서의 出發일것이나 朝鮮產繭은日本內地產에 比較하여 品質이劣하여 養蠶家에게 不利가甚大함에鑑하야 其原因이되는 上簇設備를 改良키로되여 高級上簇機를 各郡에一臺式備置하여指導向上에努力키로되엿스나 上簇機一臺의價格이 五百圓이므로農家에서備置키는困難한狀態이라한다 蠶種도優良種으로 交換키로되여 國產支十四號國產歐十七號의二種을掃立케하여 品質向上에猛進하리라한다

慶州名產山內紙
年生產額七萬餘圓
農家副業으로製造

【慶州】어느것이라고안그럿케는 업지마는그래도 조히처럼우리의 日常生活에 必要한것은 드물것이다 이貴重한조히 가운대도朝鮮紙만큼 우리와密接한關係를가진것은없다 特히慶州의 特產物의하나인 山內紙로 말하면우리朝鮮內는勿論이어니와 멀리滿洲와및中國에서까지 需要가만흘뿐만아니라또 몰으는사람조차업다고한다이山內紙는 대개로山內面 면湖里에서 副業으로 製造하는데그의年產額은 七萬餘圓에達한다한다

無煙炭合同
成立에對하야 穗積殖產局長談

無煙炭合同은 昨年五月各社代表者를總督府에 招致하야隔意업는意見을聽取하고 合同을慫慂하야 合同에關한 原則的事項을協定하엿든데그後翁朝無가할수업시內部事情에依하야參加를拒絕하엿기때문에遲滯되엿스나他四社는總督府의意見을參酌하야 實施方法에對하야熱心히 硏究協議한結果 今回協定이成立되여 合同이實施되게되엿는데 參加社는 東拓鑛業 明治鑛業、三菱製鐵、新朝無의四社로서 新朝無에他三社를吸收合併한것이어서 合同後의 新朝無資本金은 二千萬圓(拂込七百五十萬圓)이다 合同會社의 資本金은 各社의炭鑛評價如何에 달렷는데 잘못하면 헛배가불러서將來의 禍根이될憂慮가잇섯든바今回에이것을 七百五十萬圓으로한것은 同社의 社礎를一層堅實히하야 將來의採算을 有利하게할것으로 豫想된다

昨年度末國債
九十億九十餘萬圓

【東京電話聯合】大藏省發表에依하면 昭和十年三月末 卽九年度末의國債總額은左와가타다 (以下單位千圓)

內國債	七六八七五一〇
外國債	一四〇二九四二
合計	九〇九〇四五二

畢竟九十億圓臺를 突破하엿는데 이것을 昭和八年度末의國債總額인 八十一億三千九百三萬八千餘圓에比하면 九億五千百四十一萬四千餘圓의增加이다 또 十年度末에 發行될約十億圓의國債를考慮하면明年末의 國債總額은百億圓을 突破할것으로 日本財政에對한影響은 注目을끄은다

日佛東亞企業
滿鐵과商談進行

【東京電話聯合】佛國資本의滿洲國投資의始初인佛國의海外發展協會는目下投資計畫의實現에努力하고잇는데 今回佛蘭西모관신지게三團과滿鐵間에商談이進行되어協同出資에依하야 日佛東亞企業公司를設立케되어滿洲國政府의許可가잇는대로實現될터이라는바 同公司는名稱을日佛東亞企業公司라하나純然한投資會社로서本店은大連에置하리라한다

鰮油肥檢查場
移轉에反對
漁大津製造業者陳情

【漁大津】咸北漁大津港의 近年鰮漁業은 漁撈의改善과 企業家의進出로因하야 大發展을示한바其生產高는 每年激增하야 昨年度에當地水產組合支部의 調查에依하면 鰮油가四十萬六千二百罐 搾粕十一萬七千五百俵에達하며受入未濟搾粕이約五千俵가잇다한다 그리고 昨年十一月부터 十二月中旬까지의 最多時期에는 搾粕四萬八千七百俵、鰮油十四萬三千百罐에達하야 廣大한 檢查場을使用하게되엿으로 埋築地(咸鏡北道所管)의 實地幾地를 使用하야오든바 鰮漁業의 前途가有望하고 地理的關係로보아도 咸北鰮漁業의 漁獲加工 乾燥品等모든點에잇어서 當地는무엇보다有利한位置에잇는데最近에某大工場經營者가出現하야陸揚貯積에有利한位置에잇는그土地의 一部分을買收하야今年漁期까지는完成할準備中이라하며其外에도 工場設希望者가잇다하는데 아즉까지當地에는漁肥檢查場指定地域이 無한까닭에今後從來使用의 場所를工場用으로買收하고하면 當地漁業者의不利不便이만흘것으로 製造業者들은 水產製品檢查所에反對陳情하엿다하며 當局의善結果를一般은期待하고잇다한다

養魚經營의基礎的知識
②…朴炳煥

[illegible] 水質과地質을보아야할것이니 水質은 冷水性魚類에는지 溫水性魚類에는지를 勿論하고有害成分을 含有치안어야할것이며 上流에 工場鑛業等의設備가잇서 水質을汚損케 하거나 [illegible] 注意하여야한다

冷水性魚類飼養池에注水할水源은附近에서솟는湧泉이 조흐며 [illegible]

[illegible]

五、養魚의種別

一、畜養 [illegible]

二、混合養魚 [illegible]

三、正式養魚 이養魚方法 [illegible]

▲以上에畜養이라한가混合養魚라고 [illegible] 正式養魚라고 [illegible]

一、鯉、鮒 [illegible]

―(此項續)―

畜產費補助
各道別金額決定

朝鮮農會에서는 昭和九年부터各道에畜產模範部落、農家更生部落有畜農業組合等을 設하고集中的으로 有畜農經營奬勵를行하야同年中各道에서 有望한部落二個所를選定하고 그中에다시一部落을選拔하야 百圓式의助成金을 補給하야家畜改良及 農業經營에잇서서 有畜農業을奬勵하고잇는바好績을어더 今年中에는 左와如히補助金補給計畫을 立案하엿다한다(單位圓)

▲京畿道二五五 ▲忠北二二五 ▲忠南三〇〇 ▲全北二〇〇 ▲全南一〇〇 ▲慶北五〇三 ▲慶南一〇〇 ▲黃海一四〇 ▲平南二八〇 ▲平北一八〇 ▲江原二二五 ▲咸南一〇〇 ▲咸北一、六六五

江華產業組合定總

【江華】豫定과가티 去十四日午前十一時에 江華產業組合第四期定時總會를 江華公普校大講堂內에서 組合員一、六一〇人中八百六十餘人과一般有志、官公署員의臨席下에盛大히開催한바 順序에따라組合長趙充顯氏의開會辭와理事黃祐天氏의昭和九年度事業報告가끗난後損益計算案에入하야組合員韓相根君의檢查料撤廢論과金富連君의役職員特別賞與金에 對하야不當하다는 甲論乙駁의論戰이 일어나 李澈君으로부터 그에對한것은 一般組合員의擧手로決定하자는動議가잇자 그에再請이잇서서 結局原案대로滿場一致로可決되엿고組合長 理事任期滿了改選의件에對하야는詮衡委員十人을選出하야選擧한結果 組合長趙充顯氏九點 理事黃祐天氏十點으로重任케되고 其外의件은 原案대로滿場一致로可決되고 뒤를이어 來賓三人의祝辭等이잇슨후午後四時十分에閉會하엿다고한다

藥用植物研究所
開設諸準備着着進行

今年度道豫算으로써 開設할豫定인京畿道藥用植物研究所는 管內開豐郡嶺南面龍興里 所在穆淸殿을中心으로官有地 一萬四千六百坪의借付及民有地約三萬坪의 買收를行하고事務所及 宿舍는舊建物을利用하기로하고이미 所長以下技手囑託員의 發令을보앗는바今春香附子、蘇葉、小茴、牛膝其他約三十種類를 面積約一萬五千坪에심으고다시事務所 周圍의雜地及林野約六千坪을 利用하야標本園을設置하기로되어 目下晝夜兼行으로諸準備를 急히하고잇는바此種施設은他에類例가 업는事業으로種苗의 供給其他栽培方法等에多大한苦心을하고잇는데 開設後는地方產業의 發達上地元民의期待도커서數個月을 經過하면附近一帶는白色의꽃으로 더피어開城外郊의散策으로 名勝地開城에다시一層의光彩를내리라고한다

公州蔬菜栽培講習會

【公州】蔬菜栽培는 現時農家消費經濟上副食物로 自給自足과또는營農組織의 多角形化로收益增進을하는것이라하야 公州農業學校에서 旣往蔬菜育苗適期인去二月二十三四兩日間에 蔬菜育苗講習會를開催하고 溫床의工作、構設、管理法은 勿論重要蔬菜類及甘藷育苗의 臨地講習을하얏거니와 更히夏作蔬菜栽培適期를定하야 主要物播種又는定植等의 現地講習은 勿論管理法과 아울너現下營農上 가장 考究를要할自給肥料에 關하야 公州郡外隣郡內初等學校와 金融組合面職員等五十餘名을 修練할 兩講習會는 오는 二十七八兩日公州農業學校敎室及農場에서 開催한다는데 講習要目은 蔬菜栽培의夏作蔬菜와定植播種等 自給肥料旣堆肥人屎尿家畜屎尿等과 速成堆肥製法과 同綠地草木灰靑刈大豆의播種等이라하며 參加申込은來二十四日까지라한다

鯖魚豐獲을豫期
氣候順調로濟州島서
一日間十三萬尾捕獲

鯖魚捕獲期를압두고 氣候의順調를보아 全南濟州島에서는今月十日하로동안에 漁網五十五統에對하야十三萬尾의 鯖魚의捕獲이잇섯다는데 漁期도例年보다五、六日이빨리서 今年鯖魚의 漁獲은 豐漁豫想이라하야 同島漁民은喜悅을마지안는다한다

土改事業縮少
今年은五十九件으로
一萬四千四百餘町步

昨年產米增殖計畫의中止와 同時에當分間 新規事業을中斷하고잇는土地改良事業은 昭和九年度에 九十件 그面積一萬七千五百七十五町步로서 今年度는五十九件一萬四千四百二十五町步에對하야改良事業을存續한다는데 昨年에比하야三十一件三千百五十町步의縮少인바 그것은主로事業完成에基因한것이라한다

水產關係會議
協議事項
來月六日開催

全日本水產事務協議會及連絡試驗協議會는 來五月六日부터十三日까지 八日間農林省水產試驗場에서 開催하기로되엇는데 總督府에서는 西本水產課長이 出席하기로되엇다하며 同會議의諮問事項과協議事項은 다음과갓다

◇諮問事項

(一)沿岸에對한漁業調整에關한方策

(二)漁肥、魚油의品質改良製查及販賣組織에關한施設及將來이에對한方策

◇協議事項

(一)漁獲物及漁業用品配給改善奬勵에關한件

(二)漁業組合組織設定促進에關한件

(三)鰛、鯷業의沿海紛爭及鯖、鰮漁船遭難防止에關한件

(四)漁船員養成에關한件

◇連絡協議事項

(一)連絡試驗、檢查連絡協定事項改廢整理에關한件

(二)漁況의速報及豫報에關한件

(三)連絡試驗調查의經過報告及討議

公州郡各種品評會

【公州】公州郡農會에서農產各種品評會와 本道農會主催品評會賞品傳達式은 十五日午後一時의公州公立普通學校講堂에서開催한다는데 品評會種類와褒賞授與는如左하다고한다

一、堆肥品評會 二、除稗品評會 三、甘藷競作會 四、田作改良組合選賞 五、田作改良指導圃品評會 六、棉作優良分區及里表彰 七、堆肥品評會功勞者表彰 八、除稗品評會功勞者表彰 九、棉作功勞者表彰 十、畜牛飼養品評會 十一、桑田肥培管理品評會 十二、叺增加奬勵品評會

▲道農會褒賞品傳達의種類

一、棉作品評會 二、綠肥品評會 三、水稻增收品評會 四、桑田肥培管理品評會

完沙市場認可
五月中旬開市

【泗川】경남사천군 곤명면(昆明面)일대에는 시장이원격한관계로 주민의 생활상절대의 곤난을당케 하든나머지 그면주앙지인 완사리(完沙里)에 시장설치를 필요로느끼고 변전부터 면민유지들이 절속하야 완사시장설치 인가원을 제출하고 맹렬한운동을 하든바 드듸여 지난사월일일부로 인가가 나리엿슴으로 방금공사에 착수중이며오는오월중순경에개시할예정이라한다

小、自作農에局限
小作四·自作二의比例로
今年米生產費調查方針

過般來總督府農產課에서 米生產費調查에對하야 各地方別로調查員의 協議會를開催하야 調查에對한 諸般討議를하고調查農家配定에對하야 各道의報告를모으고잇는바 最近에大概選定을마치고調查員의 移動及諸般調查의整備에奔忙하고잇다는데 今年度調查要項은 例年과大差가업고 農林省의要望條件을加添하야例年의調查農家自作農、自作兼小作農、小作農三階級에對하야 調查하든것을 今年度부터는 自作農、小作農二階級에 局限하야調查를行한다는데 自作農及小作農에對한規定은 小作地三割未滿의農家는自作農으로하고自作地三割未滿의農家는 小作農으로하야 그比例는自作農을 全調查農家戶數의六分二、小作農은六分四로配定하기로되엿다한다

川內堤防工事
五月中旬頃起工

【文川】함남문천내리는겨우이삼십호에불과한일한촌이엿든데소화이년도부터소야전(小野田)세멘트회사공장창설이래 북선의공업도시로유명한곳이되여 이중에는 천여호의가옥이즐비하게 들어섯는데 몃해동안흐르고 운림(雲林)골스로흐르는전탄강(箭灘江)이장마시기만 나면 홍수범람으로 해마다피해가 막심하든바 관헌에서 도(道)로부터 재방공사비로 이만팔천원을어더 오는 오월중순부터 공사에착수하게 되엿다고한다

質疑
(質疑應答欄은 一回一問으로 簡單明瞭하게)

問 來東의 綿羊種牡 販賣所와 價格을 下敎하여주옵소서 (伊院一讀者)

答 水原朝鮮總督府農事試驗場에問議하십시오

副業產品時勢週報
(朝鮮副業協會調查)

京城 (四月十六日)

◇菜蔬類

品名	單位	價格
고구마	一貫	[illegible]
馬鈴薯 白	同	[illegible]
同 赤	同	[illegible]
人蔘 朝鮮產	百個	[illegible]
외 朝鮮產	同	[illegible]
수박 臺灣	一貫	[illegible]
同 朝鮮產	同	[illegible]
茄子 溫室	百個	[illegible]
일년감	一貫	[illegible]
南瓜	同	[illegible]
숙갓	同	[illegible]
양상치	同	[illegible]
미나리	十把	[illegible]
蓮根 土產	一貫	[illegible]
生薑 大	同	[illegible]
同 小	同	[illegible]
마눌	百個	[illegible]
乾蕨根	一斗	[illegible]
南瓜	同	[illegible]

◇果實類

品名	單位	價格
苹果 國光	四貫	[illegible]
同 紅玉	同	[illegible]
同 倭錦	同	[illegible]
同 早生赤	同	[illegible]
同 朝鮮產	五百匁	[illegible]
同 今村秋	同	[illegible]
梨 晩三吉	同	[illegible]
柿	百個	[illegible]
葡萄	三貫	[illegible]
栗	一斗	[illegible]
잣	一石	[illegible]
실백	一斗	[illegible]
胡桃	一石	[illegible]
銀杏	一斗	[illegible]
고추 朝鮮	百斤	[illegible]
고추가루	同	[illegible]
실고추	同	[illegible]
大棗 中國產	百斤	[illegible]
同 朝鮮產	同	[illegible]

◇家畜類

品名	單位	價格
生鷄 雄	百匁	[illegible]
生豚	一貫	[illegible]
生兎 白 五百匁以上	同	[illegible]
同 五百匁以下	同	[illegible]
鷄卵	一貫	[illegible]
同 雛	同	[illegible]
鷄卵	百個	[illegible]
四季鳥卵	同	[illegible]
鶉卵	十個	[illegible]

◇其他副業品

品名	單位	價格
蜂蜜 石油罐	一罐	[illegible]
麥稈眞田 上	一反	[illegible]
同 中	同	[illegible]
同 下	同	[illegible]
經木眞田	同	[illegible]
杞柳	一貫	[illegible]

[illegible]

◇養鷄用鐵網

品名	單位	價格
三尺幅 二寸目	百尺	[illegible]
三尺幅 一寸半目	同	[illegible]
三尺幅 一寸目	同	[illegible]
三尺幅 五分目	同	[illegible]
四尺幅 二寸目	百尺	[illegible]
四尺幅 一寸半目	同	[illegible]
四尺幅 一寸	同	[illegible]

◇毛皮類

品名	單位	價格
앙고라兎毛 三吋半以上	一封度	[illegible]
同 三吋以上	同	[illegible]
同 二吋半以上	同	[illegible]
同 二吋以上	同	[illegible]
同 一吋半以上	同	[illegible]
同 一吋以上	同	[illegible]
同 一吋以下	同	[illegible]
同 屑毛	同	[illegible]
펠트 上	同	[illegible]
레기스兎皮	一枚	[illegible]
豚 鬃毛	百斤	[illegible]

◇購買品

[illegible]

◇川魚類

品名	單位	價格
자라	一貫	[illegible]
잉어	同	[illegible]
붕어	同	[illegible]
미꾸리	同	[illegible]
가물치	同	[illegible]
메기	同	[illegible]
뱀장어	同	[illegible]
鯢	一升	[illegible]

鑛業權設定·移動

◇鑛業權設定

登錄番號	鑛種	鑛區所在地	登錄月日	鑛業權者住所氏名
一一三七五	金銀鉛	平北碧潼郡城南面	三月二十三日	碧潼郡雩時面 金道慶
一一三七六	金銀鑛	江原金化郡任南面	同	京城府鍾路四丁目 兪炳文
一一三七七	同	全南光陽郡骨若面玉谷面	同	光州郡光州邑 加藤はるゑ
一一三八二	同	忠南洪城郡結城面	同	大田郡大田邑 代表者申孝均 瑞山郡近興面 曺秉純 同瑞山面 沈千明

◇鑛業權移轉

登錄番號	鑛區所在地	登錄月日	鑛業權者住所氏名
六一〇六	江原三陟郡上長面	三月廿日	京城府大和町 廣岡シゲ子
八四一九	咸南定平郡文山面 永興郡仁興面	同	同
八八二一	同春川郡西面	同	同瑞昌洞 代表者潘寧國 金海郡金海邑 加藤武夫
六六一三	忠南天安面笠場面、稷山面、成歡面	同廿二日	京城本町 合井金山株式會社

◇鑛業權消滅

登錄番號	鑛區所在地	登錄月日	事項
八六六六	咸南新興郡東上面	二月廿日	廢業

朝鮮貿易全貌(七)
好轉의傾向이顯著
昨年槪況과그趨勢

(六) 移入重要品

昨年의移入重要品의 內容을檢討하면 朝鮮產品의新規出現으로麥酒五十六萬七千圓이減少하고 以下三三種不振을呈하얏스나 爾餘의諸品은一齊히好轉을呈하야 就中鐵材를筆頭로機械類、木材、세멘트等의 建設材料는新規事業의勃興、土木建築界의 殷賑으로通計二千三十四萬九千圓의激增을示하고 肥料도化學肥料의需要旺盛으로六百五十七萬圓이增加하고 其他纖油棉花綿絲生護謨自動車及爆發藥等主로 事業用品의入荷가特히增大를示하고 또日用生活用品의部類에잇서서도 人絹織의需要增으로主로絹織物의 入增六百五十萬九千圓에達하고 綿布類亦是朝鮮產品의進出로生粗布等의 一部入減을呈하얏스나 總體에잇서서는 稍增入을示하고 其他毛織物、米、小麥粉、砂糖、紙、麥酒及 陶器類等의入增額各百萬圓內外를 算하얏다。主要品의內容은如左하다。

▲移入重要品二年比較

品名	單位	數量 昭和九年	數量 增(△印減)	價額 昭和九年	價額 增(△印減)
米	千石	[illegible]	[illegible]	[illegible]	[illegible]
小麥粉	千斤	[illegible]	[illegible]	[illegible]	[illegible]
砂糖	同	[illegible]	[illegible]	[illegible]	[illegible]
淸酒	石	[illegible]	[illegible]	[illegible]	[illegible]
麥酒	千리터	[illegible]	[illegible]	[illegible]	[illegible]
揮發油	千갈론	[illegible]	[illegible]	[illegible]	[illegible]
燈油	同	[illegible]	[illegible]	[illegible]	[illegible]
輕油	同	[illegible]	[illegible]	[illegible]	[illegible]
機械油	千斤	[illegible]	[illegible]	[illegible]	[illegible]
綿絲	同	[illegible]	[illegible]	[illegible]	[illegible]
綿織物	同	[illegible]	[illegible]	[illegible]	[illegible]
絹織物	方碼	[illegible]	[illegible]	[illegible]	[illegible]
毛織物	同	[illegible]	[illegible]	[illegible]	[illegible]
護謨靴	同	[illegible]	[illegible]	[illegible]	[illegible]
護謨底布靴		[illegible]	[illegible]	[illegible]	[illegible]
洋紙	千斤	[illegible]	[illegible]	[illegible]	[illegible]
和紙		[illegible]	[illegible]	[illegible]	[illegible]
石炭	千噸	[illegible]	[illegible]	[illegible]	[illegible]
세멘트	千斤	[illegible]	[illegible]	[illegible]	[illegible]
陶磁器		[illegible]	[illegible]	[illegible]	[illegible]
鐵類	千斤	[illegible]	[illegible]	[illegible]	[illegible]
釘	同	[illegible]	[illegible]	[illegible]	[illegible]
自轉車及同部分品		[illegible]	[illegible]	[illegible]	[illegible]
自動車及同部分品		[illegible]	[illegible]	[illegible]	[illegible]
機械類		[illegible]	[illegible]	[illegible]	[illegible]
木材		[illegible]	[illegible]	[illegible]	[illegible]
生護謨	千斤	[illegible]	[illegible]	[illegible]	[illegible]
硫安肥料	同	[illegible]	[illegible]	[illegible]	[illegible]
其他肥料	同	[illegible]	[illegible]	[illegible]	[illegible]
其他諸品		[illegible]	[illegible]	[illegible]	[illegible]
合計		[illegible]	[illegible]	[illegible]	[illegible]

(七) 最近十年間의對日本內地貿易

昨年의 對日本內地貿易을十年前인大正十四年과 比較하면移出二割八分、移入八割七分의增進이다 그러고此間財界는幾多의波瀾이잇섯슴에不拘하고 日本內地와朝鮮間의 貿易은半島資源開發에伴한 產物의增加와物資의需要增加와相俟하야 出入모다逐年膨脹하얏스나 昭和四年來物價의崩落과世界不況의加重으로急落치안흘수업게되어 中間二年을隔한同六年에잇서서는 드듸어出入總額四億六千六百七十九萬七千圓으로轉落하야 九年前即大正十二年에比肩하게되엿다 그러나翌七年에는金輸出再禁止에基한 諸物價의加速度的昻騰、及『인훌레』景氣에依한一般物資荷動活況을 主因으로頓來다시 年來의增加趨勢로도라가 同八年에는移出三億一千五百八十五萬四千圓 移入三億三千九百八十一萬七千圓、合計六億五千五百六十七萬一千圓에達하고 다시昨年에드러서는 一層躍進하야 移出 四億七百六十九萬三千圓、移入四億三千九百六十二萬二千圓、合計八億四千七百三十一萬六千圓에達하얏다 詳細는左表와갓다。

▲朝鮮對日本內地貿易十年對照

年次	移出 (千圓)	移入 (千圓)	計 (千圓)	出入超過 (千圓)
大正十四年	[illegible]	[illegible]	[illegible]	出超 [illegible]
大正十五年 昭和元年	[illegible]	[illegible]	[illegible]	同 [illegible]
昭和二年	[illegible]	[illegible]	[illegible]	同 [illegible]
同 三年	[illegible]	[illegible]	[illegible]	同 [illegible]
同 四年	[illegible]	[illegible]	[illegible]	入超 [illegible]
同 五年	[illegible]	[illegible]	[illegible]	同 [illegible]
同 六年	[illegible]	[illegible]	[illegible]	出超 [illegible]
同 七年	[illegible]	[illegible]	[illegible]	同 [illegible]
同 八年	[illegible]	[illegible]	[illegible]	入超 [illegible]
同 九年	[illegible]	[illegible]	[illegible]	同 [illegible]

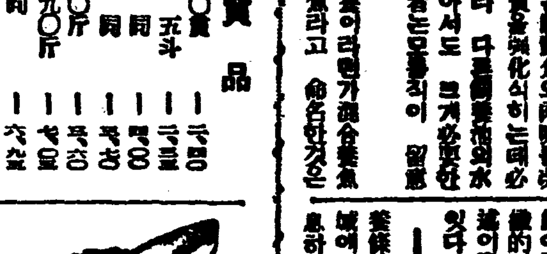

暴風前夜 (141)
咸大勳 作
金熊超 畫

다시맛는봄(一)

삼월 삼십일! 이날은 문화야학원 금변도 졸업생들이 만든튼 사은회(謝恩會)가 오후두시부터영도사일구 송림사히에서 열리게 되엿다 말럼진금잔디에 프로좌이 업든고 시내들이 고요히 흘러나리는 이송림속에는 졸업생 팔십여명과 선생 십여명(그중에는몃번강연을 한일이잇는 신민도잇섯다)이 모히어 여러가지과자 과일 차 가튼것을 준비해 가지고 우슴속에 회가 열리어 젓다

졸업생 대표되는 김려순이란 스물두살된 색시가 몬저일어나 이년간 사제간에 드른깁고깁흔 정리에 대해서 감격에 넘치는 연설이 잇슨다음 문화 야학원의 금후의 발전과 또 문화야학원이 가질 금후의 진로에대해서 의견을 말하게 되엿다、

그끌자는 비록 이학원을 떠나가는 졸업생이지만 재학생과 여러선생님들은 자긔네들을 버리지말고 다 일치협력해서 한개의 집단으로서 우리의 평생사업을 하게해달라는것이엇다、

일동의 박수소리가 요란스러히 그의말소리를 더한층 열잇게 만드러 주엇다 그뒤를 이어 김치수선생이 일어섯다 몬저 이회합을 가지게 된데 대해서 감사하다는 말을 하고이어서 려순씨의 의의잇는 의견에 대해서 충분한 리해를 갓는다는것을 말한뒤에 자긔는금변봄 생각한바이잇서 회사를단연히 사직하고 전심으로 문화야학원의 일을 하겟다고 선언을 하게되엿다 그런데 그연설요지를 좀더 구체적으로 소개하면 첫재 야학의교수하는것은 종전대로하지만 낫에는 회사일을 보는대신으로 졸업생과 재학생으로 문화야학원 사업국(事業局)을 조직해가지고 공동적 집단적으로 좀더 사업을 충실히 해보겟다는것이다 이제 그 사업국의 내용을 검토 해보면그 사업국 내에는 양계부 양돈부 양잠부 경작부의 사무를 두어 가지고 경작부(耕作部)에는 다시이것을 사반(四班)으로 난호는데 축우반(畜牛班)과수반(果樹班) 잡곡반(雜穀班) 미곡반(米穀班)을 둔다는것이엇다 그런데 변전부터 양계 양돈부는 잇섯고 또신설한 양잠부도 별로 괴까닭스러울것이 업스므로 설명[illegible] 경작부에 대해서는 다소 부연이지 아니할수 업섯다 이제 경작부에 속하는 사업의 범위를 대개 [illegible] 축우반(畜牛班)은 경우을 소를 기르는것그리고과수반(果樹班)은포도、배、복숭아등과일나무를 심을것 또 잡곡반(雜穀班)은조、수수、콩、팟가튼잡곡을경작하고 미곡반(米穀班)은 벼에대한 경작과 추수등을 하게한다는것이다 그런데 이것의수입은 물론 문화야학원의 수입으로하되 수입의일부는 졸업한 학생의 보수를 준다는것이엇다 그리고 이것의실시는 금변봄부터로서 이것을 실시하기위하여서는 벌서 논과밧 백두락을 새로히 사드린것이다……

마장은 떠나갈뜻한 박수로써 김치수선생의 기획에대해서 찬사를 보내이엇다

「우리들은 힘써 우리여자문화학원을 위해서 선생님여러분과가티 일하고 먹고지내것서요!」

하고 졸업생은일동이 감격에 넘친말로써 웨치엇다 그리자 김성희선생이 일어서 연설재로서 말을시작하엿다

「오늘 김치수선생의 계획은수년내로 우리가 갈망하든것으로서 비로소 금번에 이르러 실시하게되엿슴은 느젓스나마 기뿌기 끗이업는것입니다 김선생과가티 저는 거이사변동안을 힘써일해왓습니다만 오늘의우리문화학원이 이가티성장 발전하게되엿슴은 오로지김선생님과여러분의 공로라고하지안을수가업습니다 우리는문화적으로 넓히우리의길을 확장하는동시 경제적으로 그긔초를 공고히하야 조선여자농촌사업에크다란 공적을 남김이잇도록노력하여야 할것입니다…… 더구나 김치수선생은 주간사무를 전폐하시고 전심전력우리학원일을 보시게 되엿스니 전문으로 우리일을보시어오든 오영희선생과가티 우리학원의 생장발전에 크다란힘이될것을 기뻐하는바 입니다……」

일동은다시 떠나갈뜻 요란한 박수소리를 내이엇다 그리고는 여흥으로 너머가 노래를하고춤을추고도우슴거리 이야기를하며 기뿐하로를 보내이게 되엿다!

어니듯 봄잘을 거나진 해도 저물어 문자그대로화긔애애한가운데 졸업생과선생들은 자리에서 일어섯다 그리고서별의인사로써

「그럼자조 학원으로 오시오」

하는 선생의말과……

「저이들을 항상잇지말아주세요」

하는 졸업생들의말이 밧구어지고는「문화야학원만세」를 세번이나 산이 떠나갈뜻이 부르고 해산을하게 되엿다